

平成27年度

鳥取県図書館協会 定期総会

と き：平成27年6月26日（金）午後1時30分～3時
ところ：倉吉交流プラザ 2階 第1研修室

－ 日 程 －

- 1 開会
- 2 あいさつ
- 3 報告事項
平成27年度人事異動等に伴う役員の退任・就任について
- 4 議 案

議案第1号 平成26年度事業報告及び決算について
－監査報告－

議案第2号 任期満了に伴う役員の改選について

議案第3号 平成27年度事業計画及び予算案について
- 5 その他
- 6 閉会

【研修会】午後3時から午後4時30分まで

演 題：「地方創生の時代に求められる図書館の役割」
講 師：西尾 浩一 氏（北栄町 副町長）

報告事項

(1) 役員の就任・退任について

平成27年度の人事異動等により、役員に交代がありましたので報告します。

任期 平成27年6月30日まで
(旧役員の残任期間)

| 役職 | 旧役員 | 新役員 | 所 属 |
|-----|-------|-------|--|
| 副会長 | 高橋紀子 | 福本慎一 | 鳥取県立図書館長 |
| 理事 | 藤原順宣 | 松本敏浩 | 境港市民図書館長 |
| 理事 | 高橋三枝子 | 岡田美恵子 | 智頭町立智頭図書館長 (琴浦町立図書館長) |
| 理事 | 中本久美子 | 民本寛子 | 鳥取県学校図書館協議会 会長 鳥取市立津ノ井小学校長 (琴浦町立船上小学校長) |
| 理事 | 三谷祐児 | 中尾 昭二 | 鳥取県学校図書館協議会 副会長 琴浦町立東伯中学校長 (鳥取市立高草中学校長) |
| 理事 | 藤原辰広 | 安藤順一 | 鳥取県学校図書館協議会 副会長 鳥取県立境港総合技術高等学校長 (鳥取県立鳥取東高等学校長) |
| 理事 | 川下 泉 | 村上美奈子 | 鳥取県私立幼稚園協会代表 小さき花園幼稚園長 (鳥取第一幼稚園長) |

※所属欄の () には旧役員の所属を記載

鳥取県図書館協会 役員名簿

〔任期：平成27年6月30日まで〕

| 役 職 | 氏 名 | 所 属 等 | 鳥取県読書推進 運動協議会役職 |
|-----|--------|-------------------------------------|--------------------|
| 会 長 | 山 田 晋 | 個人会員 | 会 長 |
| 副会長 | 福本 慎一 | 鳥取県立図書館長 | 副会長 |
| 〃 | 山脇 幸人 | 倉吉市立図書館長 | 理 事 |
| 〃 | 角田有希子 | 南部町立図書館長 | 〃 |
| 理 事 | 深澤 義彦 | 市長会長（鳥取市長） | 〃 |
| 〃 | 吉田 英人 | 町村会代表（八頭町長） | 〃 |
| 〃 | 田村 晴夫 | 鳥取市立中央図書館長 | 〃 |
| 〃 | 木下 理加 | 米子市立図書館長 | 〃 |
| 〃 | 松本 敏浩 | 境港市民図書館長 | 〃 |
| 〃 | 岡田 美恵子 | 智頭町立智頭図書館長 | 〃 |
| 〃 | 民木 寛子 | 鳥取県学校図書館協議会会長 （鳥取市立津ノ井小学校長） | 〃 |
| 〃 | 中尾 昭二 | 鳥取県学校図書館協議会副会長 （琴浦町立東伯中学校長） | 〃 |
| 〃 | 安藤 順一 | 鳥取県学校図書館協議会副会長 （鳥取県立境港総合技術高等学校長） | 〃 |
| 〃 | 矢部 敏昭 | 鳥取大学附属図書館長 | 〃 |
| 〃 | 村上 美奈子 | 鳥取県私立幼稚園協会代表 （小さき花園幼稚園長） | 〃 |
| 〃 | 北川 民枝 | ねえよんでの会 | 〃 |
| 〃 | 田江 泰彦 | 鳥取県書店商業組合理事長 | 〃 |
| 〃 | 真嶋 朋枝 | 個人会員 | 〃 |
| 〃 | 天野 佳代子 | 個人会員 | 〃 |
| 監 事 | 船原 文野 | 大山町立図書館長 | 監 事 |
| 監 事 | 馬野 眞由美 | 町立みささ図書館長 | 監 事 |

平成26年度 事業報告及び決算について

【事業報告】

1 理事会

<第1回理事会>

期日：平成26年6月3日（火）午後2時から午後4時まで

会場：鳥取県立図書館 小研修室（鳥取市尚徳町101）

=内容=

- (1) 平成26年度人事異動等に伴う役員の退任・就任について
- (2) 平成25年度事業報告及び決算について
- (3) 平成26年度事業計画及び予算案について

<第2回理事会>

期日：平成27年2月26日（木）午後2時から午後4時まで

会場：鳥取県立図書館 小研修室（鳥取市尚徳町101）

=内容=

- (1) 平成26年度事業報告及び決算見込みについて
- (2) 平成27年度事業計画及び予算案について

2 定期総会

期日：平成26年6月24日（火）午後2時から午後3時30分まで

会場：鳥取県立図書館 大研修室

<総会内容>

- (1) 平成26年度人事異動等に伴う役員の退任・就任について
- (2) 平成25年度事業報告及び決算について
- (3) 平成26年度事業計画及び予算案について

<総会後の研修（担当：東部地区の会員等）> 資料1

時間：午後3時30分から午後5時まで

演題：「図書館の“これまで”と“これから”」

講師：西尾 肇 氏（前 鳥取市立中央図書館長）

松田 暢子 氏（日野町図書館長）

コーディネーター：山田 晋（鳥取県図書館協会会長）

参加者：43名

3 第20回鳥取県図書館大会（担当：中部地区の会員等） 資料2

(1) テーマ：「魅せる！図書館！～人と本との出会いを演出～」

(2) 期日：平成26年7月28日（月）

午前10時15分から午後4時15分まで

(3) 会場：倉吉未来中心 小ホールほか（倉吉市駄経寺町212-5）

(4) 参加対象：県民のみなさん、県内公共図書館・公民館図書室関係者、
県内学校図書館関係者、幼稚園・保育園関係者、
家庭文庫・読み聞かせボランティア等関係者

(5) 講師：幅充孝氏（有限会社バッハ代表、ブックディレクター）

(6) 参加者：290名

※協会ニュース71号に報告を掲載

4 県内図書館視察（担当：東部地区の会員等） 資料3

(1) 期日：平成26年8月18日（月）

(2) 視察先：鳥取県東部地区

- ・鳥取大学附属図書館
- ・鳥取大学附属小学校・中学校 図書館
- ・鳥取大学附属特別支援学校 図書館
- ・青翔開智中学校・高等学校
- ・鳥取市立中央図書館

(3) 参加者：91名

※協会ニュース71号に報告を掲載

5 県外研修会参加費等助成事業 資料4

(1) 第39回 全国学校図書館研究大会（甲府大会）

主催：全国学校図書館協議会

期日：8月6日（水）～8日（金）

会場：山梨県甲府市

※交通費の一部及び参加費（6,000円）相当額を助成

（50,000円×2人程度）※助成希望者なし

(2) 平成26年度全国公共図書館研究集会（サービス部門及び総合・経営部門）

主催：日本図書館協会

期日：10月9日（木）～10（金）

会場：群馬県高崎市

※交通費の一部及び参加費（3,000円）相当額を助成

（50,000円×1人程度）※助成希望者なし

(3) 平成26年度（第100回）全国図書館大会東京大会

期日：10月31日（金）～11月1日（土）

会場：東京都

※交通費の一部及び参加費（7,000円）相当額を助成
（50,000円×2名程度）

※助成人数：2名

- ・大井園枝（倉吉市立小鴨小学校）
- ・西尾肇

(4) 平成26年度中国・四国地区図書館地区別研修

期日：12月9日（火）～12日（金）

会場：島根県松江市

※2泊分の宿泊費相当額を助成

（20,000円×1人程度）

※助成人数：4名

- ・中井志保（米子市立図書館）※個人会員
- ・佐々木智子（米子市立図書館）
- ・景川里沙（境港市民図書館）
- ・北脇禎恵（鳥取県立図書館）

(5) JPIC 読みきかせサポーター実践講座

期日：12月13日（土）

会場：岡山県岡山市

※交通費の一部及び参加費（1,000円）相当額を助成

（8,000円×2名程度）

※助成人数：5名

- ・天野佳代子（鳥取大学附属小学校）
- ・小谷賀都美
- ・内田美恵（絵本の会ほしのぎんか）※個人会員
- ・萬田紀子（絵本の会ほしのぎんか）※個人会員
- ・渡邊眞子（絵本の会ほしのぎんか）※個人会員

※研修会参加報告は協会ニュース及び協会ホームページに掲載

6 協会ニュースの発行 年4回発行（担当：西部地区の会員等）

- | | | |
|----------------|--------------------|----|
| 第70号（6月30日発行） | 鳥取県図書館大会へのお誘い | ほか |
| 第71号（9月30日発行） | 鳥取県学校図書館協議会新会長あいさつ | ほか |
| 第72号（12月25日発行） | データで見る図書館 | ほか |
| 第73号（3月18日発行） | 学校司書の法制化が実現！！ | ほか |

平成26年度 鳥取県図書館協会一般会計収支決算書

(収入の部)

(単位 円)

| 科 目 | 予算額 (A) | 決算額 (B) | 差 引 (B-A) | 摘 要 |
|----------------------------|------------|------------|--------------|---|
| 1 会 費 | 511,000 | 546,500 | 35,500 | |
| 県立図書館 | 60,000 | 60,000 | 0 | 60千円×1館 |
| 市町立図書館 町村公民館 | 121,000 | 121,000 | 0 | 18千円×2館、9千円×2館 4,500円×14館、4千円×1館 |
| 大学図書館 学校図書館協議会 その他団体 | 37,000 | 37,500 | 500 | 4,500円×7(大、短、専、3学校協議会) 2千円×3(家庭文庫連絡会、男女共同参画センター、米子市児童文化センター) |
| 個人 | 287,000 | 320,000 | 33,000 | 151人(うち学生会員1人) |
| 団体 | 6,000 | 8,000 | 2,000 | 4団体(ねえよんでの会、鶏鳴学園、鳥取県書店商業組合、鳥取県ライ トハウス点字図書館) |
| 2 寄 付 金 | 50,000 | 50,000 | 0 | 読書推進運動協議会助成金 |
| 3 交 付 金 | 16,000 | 30,000 | 14,000 | 日本図書館協会 |
| 4 雑 収 入 | 101,000 | 96,553 | △ 4,447 | |
| 会員外収入 | 100,000 | 96,500 | △ 3,500 | 鳥取県図書館大会・県内図書館視察 会員外 参加費500円×193人 |
| 預金利息 | 1,000 | 53 | △ 947 | |
| 5 繰 越 金 | 155,000 | 155,599 | 599 | |
| 合 計 | 833,000 | 878,652 | 45,652 | |

(支出の部)

(単位 円)

| 科 目 | 予算額 (A) | 決算額 (B) | 差 引 (A-B) | 摘 要 |
|-------------|------------|------------|--------------|--|
| 1 会議費 | 75,000 | 84,333 | △ 9,333 | |
| 理事会費 | 60,000 | 61,477 | △ 1,477 | 理事の旅費等 |
| 総会費 | 15,000 | 22,856 | △ 7,856 | 講師旅費等 |
| 2 事業費 | 705,000 | 606,520 | 98,480 | |
| 鳥取県図書館大会 | 370,000 | 372,430 | △ 2,430 | 講師謝金、会場使用料等 |
| 県内図書館視察 | 49,000 | 52,472 | △ 3,472 | バス代(半日借上分)、土産代等 |
| 全国大会・研修会派遣費 | 286,000 | 181,618 | 104,382 | 派遣費(東京50千円×2人、松江5,360円×2人、8,800円×1人、17,750 円×1人、岡山8千円×5人) |
| 3 事務局費 | 38,000 | 29,063 | 8,937 | 協会ニュース用紙代、発送代、事務用消耗品代等 |
| 4 予 備 費 | 15,000 | 0 | 15,000 | |
| 合 計 | 833,000 | 719,916 | 113,084 | |

収支決算

| 収入額 | 支出額 | 差引残額 |
|---------|---------|---------|
| 878,652 | 719,916 | 158,736 |

平成27年度へ繰越

監 査 報 告 書

平成26年度鳥取県図書館協会の会計監査を行いましたので、その結果を次のおり報告いたします。

出納帳簿、証憑書類等を厳正に精査したところ、適正かつ確実に執行されていることを確認しました。

平成27年 4 月 15 日

鳥取県図書館協会
会長 山 田 晋 様

鳥取県図書館協会

監 事 馬 野 真 由 美 

監 事 船 橋 原 文 野 

任期満了に伴う役員の改選について

新役員（任期：平成27年7月1日から平成29年6月30日まで）

| 役職 | 氏名 | 所属等 | 鳥取県読書推進 運動協議会役職 |
|-----|----|-----|--------------------|
| 会長 | | | 会長 |
| 副会長 | | | 副会長 |
| | | | 理事 |
| | | | |

参考（任期：平成27年6月30日まで）

| 役職 | 氏名 | 所属等 | 鳥取県読書推進 運動協議会役職 |
|-----|--------|--------------|--------------------|
| 会長 | 山田 晋 | 前大山町教育委員会教育長 | 会長 |
| 副会長 | 福本 慎一 | 鳥取県立図書館長 | 副会長 |
| | 山脇 幸人 | 倉吉市立図書館長 | 理事 |
| | 角田 有希子 | 南部町立図書館長 | |

<参考>

鳥取県図書館協会会則

（役員）

第7条 本会に次の役員を置く。

- (1) 会長
- (2) 副会長 3名
- (3) 理事 若干名
- (4) 監事 2名

（役員を選出）

第8条 会長及び副会長は、総会で選出する。

2 理事及び監事は、会長が委嘱する。

（役員の任期）

第9条 役員の任期は、2年とする。ただし、再任を妨げない。

2 補欠による役員の任期は、前任者の残任期間とする。

平成27年度 事業計画及び予算案について

【事業計画】

1 理事会

<第1回理事会>

期日：平成27年5月26日（火）午後2時から午後4時まで

会場：県立図書館 小研修室（鳥取市尚徳町101）

＝内容＝

- （1）平成27年度人事異動等に伴う役員の退任・就任について
- （2）平成26年度事業報告及び決算について
- （3）任期満了に伴う役員の改選について
- （4）平成27年度事業計画及び予算案について

<第2回理事会>

期日：平成28年2月中旬を予定

会場：県立図書館 小研修室（鳥取市尚徳町101）

＝内容＝

- （1）平成27年度事業報告及び決算見込みについて
- （2）平成28年度事業計画及び予算案について

2 定期総会

期日：平成27年6月26日（金）午後1時30分から3時まで

会場：倉吉交流プラザ 2階 第1研修室（倉吉市駄経寺町187-1）

<総会内容>

- （1）平成27年度人事異動等に伴う役員の退任・就任について
- （2）平成26年度事業報告及び決算について
- （3）任期満了に伴う役員の改選について
- （4）平成27年度事業計画及び予算案について

<総会後の研修（担当：中部地区の会員等）> 資料5

時間：午後3時から午後4時30分まで

演題：「地方創生の時代に求められる図書館の役割」

講師：西尾浩一氏（北栄町副町長）

3 第21回鳥取県図書館大会（担当：西部地区の会員等） 資料6

（1）テーマ：「その時！本の力は ～心を動かし、人を動かす本との出会い～」

（2）期日：平成27年7月27日（月）

午前9時45分から午後4時30分まで

- (3) 会場：米子市福祉保健総合センターふれあいの里
(米子市錦町1丁目139-3)
- (4) 講師：佐々涼子氏 (ノンフィクションライター)
鎌倉幸子氏 (公益社団法人シャンティ国際ボランティア会広報会長)

4 県内図書館視察 (担当：中部地区の会員等) 資料7

(1) 期日：平成27年12月7日 (月)

(2) 視察先

- ・湯梨浜町立東郷中学校
- ・琴浦町図書館
- ・鳥取県立倉吉農業高等学校
- ・鳥取県立倉吉養護学校

※協会会員に限定して参加受付

5 県外研修会参加費等助成事業

(1) 平成27年度 (第101回) 全国図書館大会東京大会

期日：平成27年10月15日 (木) ・ 16 (金) まで

会場：東京都

助成金額：50,000円 [参加費 (7,000円) 及び交通費・宿泊費の一部]

(2) 平成27年度 全国公共図書館研究集会 児童・青少年部門

期日：平成27年11月5日 (木) ・ 6日 (金)

会場：岐阜県岐阜市

助成金額：39,000円 [参加費 (3,000円) 及び交通費及び一泊分の宿泊費]

(3) 第17回 図書館総合展 **【新規】**

期日：平成27年11月10日 (火) から12日 (木) まで

会場：神奈川県横浜市

助成金額：46,000円 [交通費及び一泊分の宿泊費]

(4) 平成27年度全国公共図書館研究集会 サービス部門及び総合・経営部門

期日：平成27年11月25日 (水) から26日 (木) まで

会場：愛媛県松山市

助成金額：38,000円 [参加費 (3,000円) 及び交通費及び一泊分の宿泊費]

(5) 第29回 中国地区学校図書館研究大会 **【新規】**

期日：平成27年11月26日 (木) ・ 27日 (金)

会場：岡山県倉敷市

助成金額：25,000円 [交通費・一泊分の宿泊費]

(6) 平成27年度 中国・四国地区図書館地区別研修

期日：平成27年12月8日(火)～11日(金)

会場：香川県高松市

助成金額：24,000円 [交通費及び宿泊費の一部]

(7) J P I C 読みきかせサポーター実践講座～グループワーク編

期日：平成27年10月24日(土)

会場：島根県松江市

助成金額：10,000円 [交通費]

(8) 第14回 ビジネスライブラリアン講習会 【新規】

期日：平成28年2月22日(月)～24日(水)

会場：長野県塩尻市

助成金額：50,000円 [参加費(30,000円)及び交通費・宿泊費の一部]

※助成人数は各研修会1名を予定する

※予算の執行状況に応じて、助成人数は調整するものとする

6 協会ニュースの発行 年3回発行(担当：東部地区の会員等)

今年度は年4回発行から年3回発行へ変更

第74号(6月発行) 県内図書館設置率100% 図書館協会設立25周年 ほか

第75号(10月発行予定) 図書館大会報告 ほか

第76号(2月発行予定) 研修助成報告 ほか

平成27年度 鳥取県図書館協会一般会計予算書

(収入の部)

(単位 千円)

| 科 目 | 本年度 予算額 (A) | 前年度 予算額 (B) | 増減額 (A-B) | 摘 要 |
|----------------------------|----------------|----------------|--------------|--|
| 1 会 費 | 546 | 511 | 35 | |
| 県立図書館 | 60 | 60 | 0 | 60,000円×1館 |
| 市町立図書館 町村公民館 | 121 | 121 | 0 | 18,000円×2館、9,000円×2館 4,500円×14館、4,000円×1館 |
| 大学図書館 学校図書館協議会 その他団体 | 37 | 37 | 0 | 2大、短、専、3学校協議会 4,500円×7 家庭文庫ほか2,000円×3 |
| 個人 | 320 | 287 | 33 | 2,000円×158口 1,000円×4口 |
| 団体 | 8 | 6 | 2 | 2,000円×4口 |
| 2 寄 付 金 | 50 | 50 | 0 | 読書推進運動協議会助成金 |
| 3 交 付 金 | 30 | 16 | 14 | 日本図書館協会 |
| 4 雑 収 入 | 76 | 101 | △ 25 | |
| 会員外収入 | 75 | 100 | △ 25 | 鳥取県図書館大会 参加費500円×150人 |
| 預金利息 | 1 | 1 | 0 | |
| 5 繰 越 金 | 158 | 155 | 3 | |
| 合 計 | 860 | 833 | 27 | |

(支出の部)

(単位 千円)

| 科 目 | 本年度 予算額 (A) | 前年度 予算額 (B) | 増減額 (A-B) | 摘 要 |
|-------------|----------------|----------------|--------------|--|
| 1 会 議 費 | 95 | 75 | 20 | |
| 理事会費 | 70 | 60 | 10 | 理事の旅費等 |
| 総会費 | 25 | 15 | 10 | |
| 2 事 業 費 | 717 | 705 | 12 | |
| 鳥取県図書館大会 | 360 | 370 | △ 10 | 講師謝金、会場使用料等 |
| 県内図書館視察 | 75 | 49 | 26 | バス代(借上分)、土産代等 |
| 全国大会・研修会派遣費 | 282 | 286 | △ 4 | 図書館大会等派遣費 東京、神奈川、愛媛、長野、香川、岐 阜、岡山 |
| 3 事務局費 | 38 | 38 | 0 | 協会ニュース用紙代、発送代等 |
| 4 予 備 費 | 10 | 15 | △ 5 | |
| 合 計 | 860 | 833 | 27 | |

鳥取県図書館協会について

1 目的

県内の公共図書館（公民館図書室を含む）、高専・短大・大学図書館、学校図書館及び幼稚園、保育園、読書団体等の連絡・連携のもとに図書館の発展を図り、鳥取県の文化の向上に寄与すること

2 会員及び会費

(1) 施設会員

…県内の公共図書館（公民館図書室を含む）、高専・短大・大学図書館、学校図書館協議会、及びこれらの以外の施設のうち図書館の機能を有するもの

(2) 個人会員…本会の趣旨に賛同する個人（会費 2,000 円）

(3) 学生会員…本会の趣旨に賛同する学生（会費 1,000 円）

(4) 団体会員…本会の趣旨に賛同する団体（会費 2,000 円）

- ※ 個人会員は「協会ニュース」が配布され、県外研修会参加費等の助成を受けることができる。また、県内図書館視察、鳥取県図書館大会に無料で参加できる。
- ※ 施設会員・団体会員は「協会ニュース」が配布される。県外研修会参加費等の助成、県内図書館研修・鳥取県図書館大会の無料参加については、各施設・団体1名を対象とする。
- ※ 学生会員は「協会ニュース」が配布される。また、県内図書館視察、鳥取県図書館大会に無料で参加できる。

3 役員

会長：1名、副会長：3名、理事：若干名、監事：2名

- ・ 会長及び副会長は、総会で選出する。
 - ・ 理事及び監事は、会長が委嘱する。
 - ・ 役員任期は2年とする。（ただし、再任を妨げない）
- ※補欠による役員任期は、前任者の残任期間とする。

4 総会、理事会

- ・ 理事会（5月及び2月の2回開催）
… 総会に提出する議案、総会から付託された事項等について審議
- ・ 総会（6月末に毎年開催）
… 事業及び予算、決算、会則の改正等について審議・決定

5 主な事業：県東・中・西部の公共図書館を中心に委員会を組織し実施

- ・ 鳥取県図書館大会の開催（7月末開催を予定）
- ・ 県内図書館視察の実施（11月～12月を目処に開催予定）
- ・ 図書館協会ニュースの発行（年4回発行を予定）
- ・ 定期総会後の研修会の開催（6月末を予定）
- ・ 県外研修会参加費等助成事業を実施

施設会員名 及び 会費

| 施設会員名 | 会費 |
|-----------------------|--------|
| 鳥取県立図書館 | 60,000 |
| 鳥取市立図書館 | 18,000 |
| 米子市立図書館 | 18,000 |
| 倉吉市立図書館 | 9,000 |
| 境港市民図書館 | 9,000 |
| 岩美町立図書館 | 4,500 |
| 八頭町立図書館 | 4,500 |
| わかさ生涯学習情報館 | 4,500 |
| 智頭町立智頭図書館 | 4,500 |
| 町立みささ図書館 | 4,500 |
| 湯梨浜町立図書館 | 4,500 |
| 北栄町立図書館 | 4,500 |
| 琴浦町図書館 | 4,500 |
| 大山町立図書館 | 4,500 |
| 伯耆町立図書館 | 4,500 |
| 南部町立図書館 | 4,500 |
| 日野町図書館 | 4,500 |
| 日南町図書館 | 4,500 |
| 江府町立図書館 | 4,500 |
| 日吉津村中央公民館 | 4,000 |
| 鳥取県学校図書館協議会（小学校） | 4,500 |
| 鳥取県学校図書館協議会（中学校） | 4,500 |
| 鳥取県学校図書館協議会（高等学校） | 4,500 |
| 米子工業高等専門学校 図書館情報センター | 4,500 |
| 鳥取環境大学図書館（メディア情報センター） | 4,500 |
| 鳥取短期大学図書館 | 4,500 |
| 鳥取大学附属図書館 | 4,500 |
| 鳥取家庭文庫連絡会 | 2,000 |
| 米子市児童文化センター | 2,000 |
| 鳥取県男女共同参画センター | 2,000 |

鳥取県図書館協会 各種委員会について

鳥取県図書館協会 各種委員会

- 1 鳥取県図書館大会実行委員会
・鳥取県図書館大会の企画立案・運営
- 2 広報委員会
・協会ニュースの編集 ※発行は事務局が行う
- 3 企画委員会
・県内図書館視察・総会時の研修などを企画立案・運営

| 委員会 | 26年度 | 27年度 | 28年度 | 29年度 |
|----------------------|------|------|------|------|
| 図書館大会 | 中部 | 西部 | 東部 | 中部 |
| 広 報 | 西部 | 東部 | 中部 | 西部 |
| 企 画 | 東部 | 中部 | 西部 | 東部 |
| ※参考 (鳥取県公共図書館協議会) | 西部 | 東部 | 中部 | 西部 |

◎鳥取県図書館協会関係規程

○鳥取県図書館協会会則

(名称)

第1条 本会は、鳥取県図書館協会という。

(事務所)

第2条 本会の事務局は、鳥取県立図書館に置く。

(目的)

第3条 本会は、県内の公共図書館（公民館図書室を含む。）、高専・短大・大学図書館、学校図書館及び幼稚園、保育園、読書団体等の連絡連携のもとに図書館の発展を図り、鳥取県の文化の向上に寄与することを目的とする。

(事業)

第4条 本会は、前条の目的を達成するために、次の事業を行う。

- (1) 図書館活動の振興に関すること。
- (2) 図書館活動に関する調査研究及び普及に関すること。
- (3) 図書館関係職員の研修に関すること。
- (4) 読書運動の推進に関すること。
- (5) 図書館相互の情報交換に関すること。
- (6) その他必要な事業

(会員)

第5条 本会は、施設会員、個人会員、学生会員及び団体会員をもって構成する。

2 施設会員は、県内の公共図書館（公民館図書室を含む。）、高専・短大・大学図書館、学校図書館協議会及びこれら以外の施設・団体のうち図書館の機能を有するものとする。

3 個人会員は、本会の趣旨に賛同する個人とする。

4 学生会員は、本会の趣旨に賛同する個人で大学等で学んでいる者とする。

5 団体会員は、本会の趣旨に賛同する団体とする。

(入会及び退会)

第6条 この会に新たに入会しようとするものは、所定の申込書に会費を添え会長に申し込むものとする。

2 会を退会しようとするものは、会長に届け出るものとする。また、個人会員の場合、会費の払い込みがない場合は、退会をしたものと見なす。

(役員)

第7条 本会に次の役員を置く。

- (1) 会長
- (2) 副会長 3名
- (3) 理事 若干名
- (4) 監事 2名

(役員を選出)

第8条 会長及び副会長は、総会で選出する。

2 理事及び監事は、会長が委嘱する。

(役員任期)

第9条 役員任期は、2年とする。ただし、再任を妨げない。

2 補欠による役員任期は、前任者の残任期間とする。

(役員職務)

第10条 会長は、本会を代表し、会務を総括する。

2 副会長は、会長を補佐し、会長に事故あるときはその職務を代行する。

3 理事は、会務を執行する。

4 監事は、業務及び会計を監査する。

(会議)

第11条 本会の会議は、総会及び理事会とする。

(総会)

第12条 総会は、定期総会と臨時総会とする。

2 定期総会は、毎年1回これを開く。

3 臨時総会は、会長が必要と認めるとき、これを開く。

4 総会の議事の成立は、出席者の過半数以上の同意をもって決め、可否同数のときは、議長の決めるところによる。

5 総会は、次の事項を審議決定する。

- (1) 事業及び予算
- (2) 決算
- (3) 会則の改正
- (4) その他必要な事項

(理事会)

第13条 理事会は、会長、副会長及び理事をもって構成する。

2 理事会は、会長が必要と認めるとき、又は理事の3分の1以上の要求があったとき、会長が召集する。

3 理事会は、次の事項を審議する。

- (1) 総会に提出する議案
- (2) 総会から付託された事項
- (3) その他必要な事項

4 理事会の議事の成立は、前条第4項の規定を準用する。

(部会)

第14条 本会の事業を推進するため、必要に応じて部会を設けることができる。

2 部会に関する規程は、別に定める。

(経費)

第15条 本会の経費は、次のものをもって充てる。

- (1) 会費
- (2) 分担金、補助金、寄付金
- (3) その他の収入

2 会費に関する規程は、別に定める。

(会計年度)

第16条 本会の会計年度は、4月1日に始まり、翌年3月31日に終わる。

(細則)

第17条 この会則に定めるもののほか、本会の運営に必要な細則の制定及び改廃は、理事会の承認を経て会長が定める。

附 則

この会則は、平成2年12月5日から施行する。

附 則

この会則は、平成19年4月1日から施行する。

附 則

この会則は、平成23年4月1日から施行する。

附 則

この会則は、平成25年7月1日から施行する。

○鳥取県図書館協会会費規程

(目的)

第1条 鳥取県図書館協会会則第15条の規定に基づき、会費を定める。

(会費)

第2条 会費は、次のとおりとする。

(1) 施設会員

ア 県立図書館 年額6万円

イ 市立図書館

・人口10万人以上の市 年額1万8千円

・人口10万人未満の市 年額9千円

ウ 町立図書館は年額4千5百円、中央公民館図書室 年額4千円

エ 小・中・高等学校各学校図書館協議会及び高専・短大・大学図書館
年額4千5百円

オ アからエ以外の施設・団体のうち図書館の機能を有するもの 年額2千円

(2) 個人会員 年額2千円以上

(3) 学生会員 年額1千円

(4) 団体会員 年額2千円

第2条の2 個人会員は、「協会ニュース」を配布されるとともに、全国図書館大会その他の事業に参加する場合は予算の範囲内で助成を受けることができる。また、鳥取県図書館協会主催の事業に原則として無料で参加できる。

2 施設会員及び団体会員は、「協会ニュース」を配布されるとともに、全国図書館大会その他の事業に参加する場合は予算の範囲内で、各施設または団体の1名を対象に助成を受けることができる。また、鳥取県図書館協会主催の事業について、各施設または団体の1名を対象に原則として無料で参加できる。

3 学生会員は、「協会ニュース」を配布される。また、鳥取県図書館協会主催の事業に原則として無料で参加できる。

(会費の納入)

第3条 会費は、毎年7月までに納入するものとする。

附 則

この規程は、平成2年12月5日から施行し、平成3年4月1日から適用する。

附 則

この規程は、平成18年4月1日から施行する。

附 則

この規程は、平成19年4月1日から施行し、同日から適用する。

附 則

この規程は、平成23年4月1日から施行し、同日から適用する。

附 則

この規程は、平成25年7月1日から施行し、同日から適用する。

西尾・松田両氏が語り尽くす！

図書館の“これまで”と“これから”

長年にわたり鳥取県の図書館界をリードしてくださったお二人をお招きし、トーク形式で、これまでの図書館での経験や、これからの図書館に期待することなどについて語っていただきます。

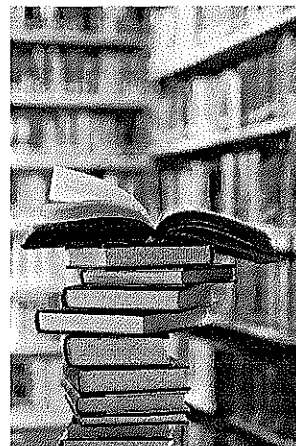

日時:平成 **26** 年 **6** 月 **24** 日(火)

午後3時30分から午後5時まで

会場:鳥取県立図書館 2階 大研修室

(鳥取市尚徳町101 / 電話:0857-26-8155)

講師:西尾 肇 氏 (前 鳥取市立中央図書館長)

松田 暢子 氏 (日野町図書館長)

※コーディネーター:山田 晋 (鳥取県図書館協会会長)

※研修会終了後に、講師を囲んで懇親会を開催します。

こちらもぜひ御参加ください。(詳しくは裏面をご覧ください)

お問い合わせ

鳥取県図書館協会事務局 (鳥取県立図書館内)

担当:高橋 電話:0857-26-8155

とっとり県民カレッジ連携講座
第20回
鳥取県
図書館大会

魅せる！図書館！

～人と本との出会いを演出～

記念講演
 10:30～12:00

人と本が会う仕掛けづくり

7/28

10:15～16:15
 (9:45 受付開始)

(月)

倉吉未来中心 小ホールほか
 倉吉市駄経寺町 212-5 電話(0858)23-5390

参加費：会員無料

※鳥取県図書館協会の会員外は500円(資料代等)



撮影：山下亮一

はば よしたか
幅 允孝 氏

有限会社 バッハ代表、ブックディレクター

人と本がもう少しうまく出会えるよう、様々な場所で本の提案をしている。伊勢丹新宿店「ビューティアポセカリー」や、「Brooklyn Parlor」など本屋と異業種を結びつけたり、病院や企業ライブラリーの制作など、その活動範囲は本の居場所と共に多岐にわたる。『本の声を聴け ブックディレクター幅允孝の仕事』(著・高瀬毅/文藝春秋)が刊行中。愛知県立芸術大学非常勤講師。www.bach-inc.com

事例発表
 13:00～14:30

私たち、こうやって本と人との出会いを演出しています

新生！米子市立図書館のスタート

米子市立図書館
 主幹兼統括司書 大野秀

生徒とつながる学校図書館

湯梨浜町立東郷中学校
 司書教諭 三津國佳子
 図書支援員 土井洋子

学びにつなげる、児童と本との橋渡し

鳥取市立青谷小学校
 司書教諭 地原裕子
 学校図書館司書 北村正美

書店における本の魅力の伝え方

鳥取県書店商業組合
 理事 中尾行雄

コーディネーター

鳥取県図書館協会
 会長 山田 晋

ワークショップ
 14:45～16:15

魅せる技術を身につけよう ※分散会

本に手が伸びるPOPづくり！

【講師】
 鳥取県書店商業組合
 松本 邦弥

POP作成用の本、えんぴつ、のり、はさみ、消しゴム、色ペンを持参してください。

好きな本を紹介しませうビブリオバトル！

【講師】
 鳥取県大学図書館等協議会

発表者募集(7/15〆切)
 希望者は鳥取大学附属図書館 中原まで
 TEL(0859)38-6461

引き込まれるようなブックトークを

【講師】
 米子東高等学校
 司書主任 宇田川恵理

自館・自校でブックトークをする想定で「旅立ち」をテーマに本を2冊持参してください。

おいしいおはなし会の秘訣を大公開

【講師】
 絵本と食育
 「はらぺこあおむし」

定員：先着30名
 ※材料代300円

図書館で使う手話をマスター

【講師】
 公益社団法人鳥取県聴覚障害者協会講師/県立図書館職員

「手話で楽しむおはなし会」もご覧いただけます。

問合せ先

鳥取県図書館大会実行委員会事務局
 (倉吉市立図書館内)
 TEL(0858)47-1183 FAX(0858)47-1180
 E-mail: library@city.kurayoshi.lg.jp

どなたでもご参加いただけます。
 裏面の申込書でお申込みください。

大会終了後、希望者による交流会があります。
 (詳細は裏面)

主催：鳥取県図書館協会
 共催：鳥取県立図書館
 鳥取県公共図書館協議会
 鳥取県学校図書館協議会
 後援：公益社団法人
 日本図書館協会

*開会行事・記念講演・事例発表・ワークショップ「図書館で使う手話をマスター」には手話通訳があります。

平成 26 年度

県内図書館視察のご案内

日 時 平成26年8月18日(月) 午前10時から午後4時15分まで

集合場所 午前9時50分 鳥取大学附属図書館
(鳥取市湖山町南4-101 電話:0857-31-5535)

交通手段 午後は、バスに乗り合わせて移動します。
集合場所までは、できる限り公共交通機関をご利用ください。車でお越しの方は大学入口の守衛室で手続きの上、外来者用駐車場をご利用ください。鳥取市立中央図書館視察終了後、希望される方は、そこからお帰りいただけます。

定 員 80名
※参加は図書館協会の会員が優先になります。定員になり次第受付を終了します。

参加料 鳥取県図書館協会会員 無料(会員外 500円)
※バスを提供いただく鳥取市・岩美町の住民の方は、参加費が無料になる場合があります。



主 催 鳥取県図書館協会

視察先の見どころ

鳥取大学附属図書館

学生や教員が研究活動や交流のできる様々な「場」を提供しています。専門資料やデータベース等はもちろん、パソコンルーム、リフレッシュスペース、グループ学習室等の多様な空間が目を引きまます。研究に、読書に、目的に応じて利用できる図書館です。



鳥取大学附属小学校・中学校 図書館

今まで別々だった小学校と中学校の図書館が統合・新設されました。入口はひとつですが、室内は小学校と中学校のふたつのゾーンに分かれています。児童・生徒の生活と学びを応援し、学校の教育活動を支えています。



鳥取大学附属特別支援学校 図書館

昨年の校舎改修に伴い、新しい図書館が完成しました。2階から1階に引越し、玄関から入ってすぐの利用しやすい場所になりました。明るく、あたたかい雰囲気でもとても居心地のよい図書館、様々なニーズに対応して生徒の学びを支えています。



青翔開智中学校・高等学校

平成26年4月開校した中・高一貫校です。学内のいたるところに本棚があり、校舎全体がさながら図書館。資料活用とICT教育を併用した探求型学習をコンセプトに教育活動が進められています。



鳥取市立中央図書館

市町村合併により平成17年度に移転開館した鳥取市の中心館。駅前の旧商業施設を活用し、ワンフロアでサービス。ICタグを活用した自動貸出・自動返却機も導入。図書館のコンピュータシステム(BMは無線オンライン)や搬送システムも見どころです。



県外研修の参加費等を助成します！

～平成26年度 鳥取県図書館協会～



鳥取県図書館協会では、会員の資質向上や地域で中心的に活躍するリーダーの養成等を目的に、県外で開催される研修等への参加助成を行っております。

平成26年度の定期総会において、下記の研修への助成が決定しましたのでお知らせします。

希望のある方は、裏面申込書によりお早めにお申し込みください。

1. 助成対象研修 及び 募集期間

| 大会・研修会名 | 開催地 | 開催期間 及び ※申し込み〆切 | 助成内容 | 助成申込 締切（必着） |
|--|------------|-------------------------------------|--|----------------|
| 第39回 全国学校 図書館研究大会（甲府大会） | 山梨県 甲府市 | 8月6日（水）～ 8日（金） ※7月1日〆切 | ※交通費の一部及び参加費 （6,500円）相当額を助成 （50,000円×2人程度） | 6月30日 （月） |
| 平成26年度全国公共 図書館研究集会（サービス 部門及び総合・経営部門） | 群馬県 高崎市 | 10月9日（木）～ 10（金） ※8月30日〆切予定 | ※交通費の一部及び参加費 （3,000円）相当額を助成 （50,000円×1人程度） | 8月15日 （金） |
| 平成26年度（第100回） 全国図書館大会東京大会 | 東京都 | 10月31日（金）～ 11月1日（土） ※9月中旬〆切予定 | ※交通費の一部及び参加費 （7,000円）相当額を助成 （50,000円×2名程度） | 8月31日 （日） |
| 平成26年度中国・四国 地区図書館地区別研修 | 島根県 松江市 | 12月9日（火）～ 12日（金） ※未定 | ※2泊分の宿泊費相当額を 助成（20,000円×1人程度） | 10月31日 （金） |
| JPIC 読みきかせ サポーター実践講座 | 岡山県 岡山市 | 12月13日（土） ※11月22日〆切 | ※交通費の一部及び参加費 （1,000円）相当額を助成 （8,000円×2名程度） | 8月15日 （金） |

※ 大会・研修会等の内容については各ホームページ等の要項をご覧ください（現在公開されていないものもありますが、今後順次公開される予定です）

※ 予算の執行状況に応じて、助成人数については調整する場合があります。

※ 申込期限が過ぎても定員に達していない助成については継続して募集を行います。

2 対 象：鳥取県図書館協会 個人会員・団体会員・施設会員。

※団体・施設会員は各所属1名を対象に助成します。

3 派遣者決定：会長と事務局とで調整し決定します。

4 申込方法：裏面申込書をご記入の上、ファクシミリ、メールでお申し込み下さい。

5 応募条件：助成を受けた方には、報告書（A4一枚程度）を事務局に提出していただきます。

平成27年度 鳥取県図書館協会研修会

地方創生の時代に求められる 図書館の役割

地域の情報拠点として図書館ができることとは？

行政の立場から見た図書館の姿、これから期待される役割についてお話いただきます。

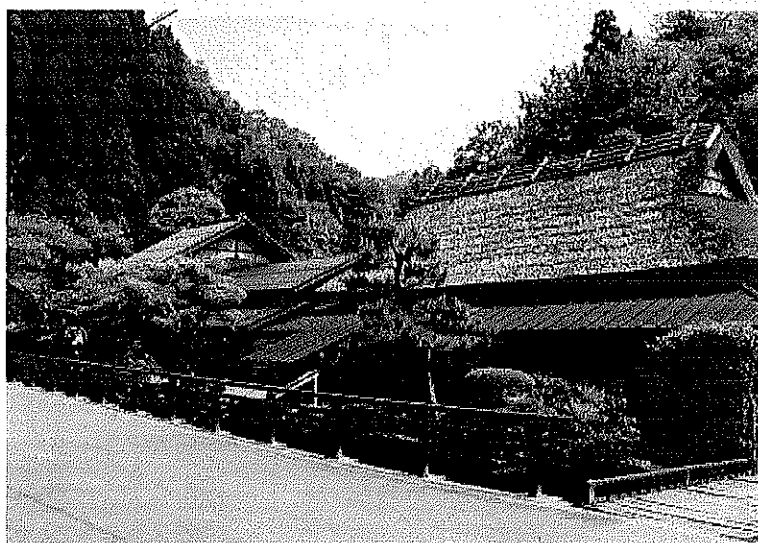

日時：平成27年6月26日(金)

午後3時～午後4時30分

会場：倉吉交流プラザ 2階 第1研修室

(倉吉市駄経寺町 187-1)

講師：西尾 浩一 氏 (北栄町 副町長)

問い合わせ

鳥取県図書館協会事務局 (鳥取県立図書館内)

担当：岩崎 武史 電話：0857-26-8155

第21回 鳥取県図書館大会 開催要項

- 1 大会テーマ 「その時！本の力は ～心を動かし、人を動かす本との出会い～」
- 2 主催 鳥取県図書館協会
- 3 共催 鳥取県学校図書館協議会 鳥取県公共図書館協議会
鳥取県書店商業組合 鳥取県立図書館
- 4 後援 公益社団法人 日本図書館協会
- 5 期日 平成27年7月27日（月）
- 6 会場 米子市福祉保健総合センターふれあいの里
- 7 内容

(1) 記念講演

- 1 「その時！本の力は～本を造る現場から～」
講師：佐々 涼子 氏（ノンフィクションライター）
- 2 「その時！本の力は～本を届ける現場から～」
講師：鎌倉 幸子 氏
(公益社団法人シャンティ国際ボランティア会広報課長兼東日本大震災図書館事業アドバイザー)
- 3 鼎談 佐々 涼子 氏 鎌倉 幸子 氏 山田 晋（鳥取県図書館協会会長）

(2) 事例発表

- 1 「郷土文化を伝え残す ～民話伝承事業の取り組み～」
日南町図書館 主任司書 浅田幸栄
- 2 「生徒を活かす 学校図書館」
大山町立名和中学校 司書教諭 林原芳之 学校司書 佐藤裕子
- 3 「おはなしグループだくちるの20年」
おはなしグループだくちる 高橋素子 三田憲子

(3) 分科会

- 1 「本を通してキミを知る 中学生ビブリオバトル」
南部町立南部中学校、南部町立法勝寺中学校
- 2 「修復事例報告 資料修復家がUターン10年で出会ったこと」
資料修復家 秦 博志
- 3 「おはなし会で楽しむわらべうた」
わらべうた研修会

- 8 参加対象 県民のみなさん、県内公共図書館・公民館図書室関係者、県内学校図書館関係者、幼稚園・保育所関係者、家庭文庫・読み聞かせボランティア等関係者
- 9 参加費 鳥取県図書館協会の会員は無料、会員外は500円（資料代等）
- 10 定員 300名
- 11 日程

9:15 9:45 10:00 12:20 13:20 15:00 15:15 16:30

| | | | | | | |
|----|----------|------------|----|------|----|-----|
| 受付 | 開会 行事 | 記念講演 鼎談 | 休憩 | 事例発表 | 休憩 | 分科会 |
|----|----------|------------|----|------|----|-----|

※とっとり県民カレッジ連携講座

平成27年度 県内図書館視察先

- 湯梨浜町立東郷中学校 *平成26年度 文科省子どもの読書活動優秀実践校
(特色ある取組)
 - ・全校で読書生活の充実に取り組んでいる。特に、図書委員会50選の本を展示し、生徒自らが本を通して「人」に出会う取組を行うなど、生徒自らが読書活動の推進に関わっている。
 - ・絵画集や理科の鉱物などを展示したり、授業後にコーナーを設置して関連図書の読書を促すなど、常に図書館の存在感が感じられる取組を進めている。

- 琴浦町図書館 *平成25年度 文科省子どもの読書活動優秀実践図書館
(特色ある取組)
 - ・平成23年3月に策定した子どもの読書活動推進計画に沿って自治体をあげて事業展開し、町内の子どもたちの読書振興に大きく貢献している。
 - ・小学校、保育所、子育て支援センター等への出前お話を実施している。
 - ・町内の全小学校に移動図書館車を運行し、リクエストに応じた本の貸出を実施している。
 - ・図書館と小・中学校の図書館を同一のシステムで結び、利用者カードの一元化、一括の資料検索等を実現している。
 - ・保育所や幼稚園、放課後児童クラブへの本の貸出や、ALT と連携したお話を開催している。
 - ・幼稚園、小学校の図書館見学の実施や、中学校の職場体験に協力している。
 - ・図書館ボランティア、学校ボランティアの読み聞かせ講習会を開催し、子ども読書に関わる者のスキルアップを行っている。

- 鳥取県立倉吉農業高等学校
(特色ある取組)
 - ・平成25年1月に図書館をリニューアル。オリジナルデザインの書架等の環境整備、行事にちなんだイベントの実施など、生徒・教職員と連携した図書館活動を展開。

- 鳥取県立倉吉養護学校 *平成26年度 文科省子どもの読書活動優秀実践校
(特色ある取組)
 - ・県内で唯一、知的障がい及び肢体不自由の教育部門を併設している特別支援学校として、児童生徒一人ひとりのニーズに応じた環境整備など、学校全体で読書活動を推進している。
 - ・子どもにとって居心地がよい図書館づくりを進めているほか、図書館だよりや校内掲示板を活用して児童生徒、教職員への情報発信にも積極的に取り組み、学習における図書資料の活用も増えている。